

ÍNDICE

1. PRESENTACIÓN

- 1.1. LA OFERTA
- 1.2. LA PROYECCIÓN AL EXTERIOR A TRAVÉS DEL DEPORTE

2. OFERTA DEPORTIVA

- 2.1. SUSCRIPCIÓN A LOS SERVICIOS DEPORTIVOS
- 2.2. PROGRAMA DE RECREACIÓN
- 2.3. SERVICIOS
- 2.4. TORNEOS SOCIALES
- 2.5. CAMPEONATO UNIVERSITARIO DE LA RIOJA
- 2.6. CAMPEONATOS DE ESPAÑA UNIVERSITARIOS
- 2.7. CLUB DEPORTIVO
- 2.8. EVENTOS ESPECIALES

3. CUADRO RESUMEN FINAL

1. PRESENTACIÓN

Durante este curso el SAD ha mantenido el desarrollo de las tres líneas iniciadas durante el curso 2001/2002 como son, la continuidad de una oferta de actividades y servicios amplia y estable, la contribución en la proyección de la imagen externa de la universidad y el desarrollo de la organización del deporte y optimización de las instalaciones deportivas de la U.R.

1.1. LA OFERTA

Las actividades

Las áreas de la oferta deportiva (por el carácter de las actividades) siguen siendo como en años anteriores fundamentalmente dos, el área de *actividades de recreación* y en segundo lugar, el área de *deporte universitario*, que engloba a las actividades de tecnificación deportiva, y las competiciones de carácter oficial, Campeonato Universitario de La Rioja y Campeonatos de España. Se ha perseguido tanto la continuidad del personal técnico en aquellas actividades que ya contaban con experiencia de años anteriores como la incorporación de nuevos técnicos en aquellas en las que se hacía necesario bien por el cambio de programación o por la creación de nuevas ofertas, profundizando en la adecuación de los programas de las actividades. El volumen de actividad programada y la efectivamente desarrollada ha sido parejo y la participación en cifras globales similar a la del curso anterior.

La respuesta de la comunidad universitaria a la oferta deportiva medida por el nº de Suscripciones Deportivas se situó en casi 1500; aproximadamente un 20% de la comunidad universitaria se vinculó a esta oferta a través de esta suscripción. En el sector alumnos, en términos relativos a la variación de población total universitaria respecto al curso anterior la respuesta ha disminuido y se mantiene en el sector PAS/PDI. Por otra parte durante este curso tuvieron acceso por primera vez el colectivo de los exalumnos universitarios desde la constitución de la Universidad en el año 1992 aunque su respuesta no ha llegado al 1% quizá debido a la imposibilidad de llegar con la información necesaria a un colectivo tan grande (22.347 individuos)

Los equipamientos

En este curso el rendimiento logrado de las instalaciones es mayor y su utilización más adecuada. Se mantiene la actividad deportiva realizada de forma autónoma, el denominado *uso libre* (con o sin reserva) de las instalaciones favorecida por las condiciones de acceso, sin cuotas o suscripción, para todos alumnos matriculados, siempre que se acceda en las franjas horarias anteriores a las 18 horas.

La ampliación en este curso del equipamiento de dotacional de la sala Fitness ha mejorado la calidad del servicio de Asesoría Técnica prestada por los técnicos correspondientes.

1.2. LA PROYECCIÓN AL EXTERIOR A TRAVÉS DEL DEPORTE

La organización de actos deportivos

Con el inicio del curso académico se llevaron a cabo dos actuaciones para presentar la oferta deportiva del curso. La primera dirigida a alumnos de primer curso denominada “Cuatrimestre Cero” organizada por el Vicerrectorado de Innovación Académica en colaboración con el cuerpo docente. Se realizaron visitas a las aulas estableciendo canales de comunicación y orientando a los alumnos en cuanto a la práctica deportiva.

En segundo lugar, y dirigido a alumnos de cursos anteriores, se organizó un acto deportivo y participativo. En él se conjugó tanto el cierre del curso 2002 con la entrega de trofeos correspondiente a las diversas competiciones realizadas con la presentación del nuevo programa deportivo.

En el mes de enero se organizó el primer Campeonato Universitario de Campo a Través en el que participaron tanto atletas federados como universitarios, realizándose la selección de la expedición que acudiría a los Campeonatos de España Universitarios.

Durante el mes de marzo se realizó la organización de las fases previas de los Campeonatos de España Universitarios en sus modalidades de Baloncesto Masculino, Balonmano Masculino y Voleibol Femenino en la que cabe destacar la alta asistencia de público.

Al igual que en años anteriores, la Universidad en colaboración con la Sección de Orientación de la Agrupación Deportiva organizó para la Comunidad Autónoma los II Juegos Escolares y la II Carrera de Orientación incluida en el calendario de la Liga Norte. En estas pruebas se contó con el inestimable apoyo del Ayuntamiento de Calahorra donde se realizó la fase final.

Para finalizar el curso académico y con el objetivo de mejorar la planificación deportiva se llevaron a cabo las Primeras Jornadas de Trabajo para Técnicos y Entrenadores en el Deporte Universitario,

La participación y resultados deportivos de la U.R.

La Universidad de La Rioja ha estado representado en la práctica totalidad de los Campeonatos de España Universitarios de la convocatoria oficial. Los deportistas que cumplían los requisitos exigidos en la convocatoria del Consejo Superior de Deportes participaron en las concentraciones y actividades de tecnificación organizados por el S.A.D. que garantizan el nivel deportivo y de compromiso idóneo que exige una competición de esta categoría.

La Universidad de la Rioja ha estado representada en competiciones territoriales y nacionales del ámbito federado, por medio de los deportistas y equipos de las tres secciones que forman el club universitario que militan en categorías naciones y territoriales.

La colaboración con entidades deportivas

La Universidad de la Rioja mantiene acuerdos de colaboración con varias federaciones que durante este curso han llegado a su mayor rendimiento; la colaboración con estas entidades en los campos de la tecnificación para Campeonatos de España o el apoyo para el desarrollo de las competiciones universitarias. Las Federaciones con las que se ha colaborado son: Fútbol, Voleibol, balonmano, Baloncesto, Bádminton, Taekwondo, Atletismo, y Ajedrez.

También se ha firmado un acuerdo de colaboración con el Club Basket Lardero para temas referentes a la Sección de Baloncesto Masculino del Club Universitario.

En tema de instalaciones se contó con la colaboración del Colegio Escuelas Pías que nos cedió las mismas para el desarrollo de los encuentros correspondientes a la Fase Interzonas del C.E.U de Balonmano con la intermediación del Club Calasancio. La Fundación Cultural y Recreativa Cantabria nos permitió disfrutar de sus instalaciones para la celebración del C.U.R de Tenis y Squash.

2. OFERTA DEPORTIVA

2.1. SUSCRIPCIÓN A LOS SERVICIOS DEPORTIVOS

Con el inicio de curso y la desaparición de la Tarjeta Campus Activo se modificó la forma de acceso con la Suscripción a los Servicios Deportivos, a la que sólo se tenía acceso bien de forma directa (comunidad universitaria) o a través de la condición de exalumno de la Universidad.

En cuanto a la oferta de servicios, la suscripción a los Servicios Deportivos daba derecho a acceder gratuitamente al uso libre de pistas y gimnasios en los horarios establecidos para ello y a participar en las competiciones del Campeonato Universitario de La Rioja, siendo requisito indispensable para la inscripción de actividades dirigidas, y dando lugar a descuentos en los precios por alquiler o reserva de instalaciones–Pistas, sauna, frontón, Aula, Sala Polivalente-, así como en la utilización del material deportivo del Polideportivo Universitario.

El número de suscripciones realizadas durante este curso ascendió a 1458 de las cuales un **89,64%** corresponden a miembros de la Comunidad Universitaria. Se aprecia un descenso en el número total de suscripciones propiciado fundamentalmente por la desaparición de la Tarjeta Campus Activo.

Durante este curso se abrió la posibilidad de acceso a esta suscripción de nuevos colectivos como el de Exalumnos de la Universidad desde su creación en 1992 y que engloba aproximadamente a unos 23.000 individuos, así como al colectivo de trabajadores de las contratas que mantiene la Universidad.

La dificultad en hacer llegar la información correspondiente a las actividades programadas a un colectivo tan numeroso, sobre todo en el primer caso, conlleva que solo un 1% del mismo (los exalumnos más recientes y trabajadores más cercanos) hayan hecho uso del mismo.

En las tablas y gráficos que aparecen a continuación se detallan las estadísticas correspondientes a esta suscripción.

SUSCRIPCIÓN A LOS SERVICIOS DEPORTIVOS

ESTADISTICA POR SEXO

	Suscripciones	% respecto al 2001-02
VARONES	936	-18,96
MUJERES	522	-26,58
TOTAL	1458	-21,86

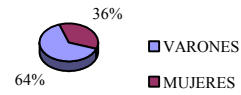

ESTADISTICA SEGÚN EL DE TIPO DE USUARIO

.-DATOS ABSOLUTOS CURSO 02/03

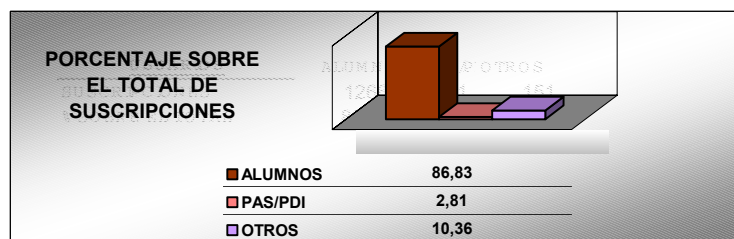

CATEGORÍAS	DATOS CURSO 02/03			DATOS CURSO 01/02		
	POBLACION	SUSCRIP.	% SOBRE POBLACIÓN	POBLACION	SUSCRIP.	% SOBRE POBLACIÓN
ALUMNOS	7298	1266	17,35	7174	1560	21,75
PAS/PDI	635	41	6,46	635	48	7,56
OTROS*	22348	151	0,68	*****	258	*****

* EXALUMNOS, FAMILIARES Y CONTRATAS

.-VARIACIÓN RESPECTO AL CURSO 2001/02 DE POBLACIÓN Y SUSCRIPCIONES

CATEGORIAS	% SOBRE POBLACIÓN	% SOBRE SUSCRIPCIONES	BALANCE
ALUMNOS	1,73	-18,85	-20,57
PAS/PDI	0,00	-14,58	-14,58
OTROS	*****	-41,47	*****

2.2. PROGRAMA DE RECREACIÓN

En este programa se desarrollaron las actividades físico-deportivas, seleccionando cursos dirigidos por profesorado especializado en diferentes actividades físicas y deportes con duración y niveles determinados. Se ha continuado con una oferta flexible dando opción al usuario para que una vez inscrito a la actividad de su gusto, pueda acudir igualmente al resto de actividades del programa general.

En esta programación se incluían tanto actividades dirigidas a la realización de ejercicio físico (Aerobic, Fitness) y al conocimiento técnico y práctico de diferentes deportes (Aikido, Judo, bádminton) como las dirigidas al desarrollo de habilidades expresivas, lúdicas, de participación e integración (Bailes de Salón, Ritmos Latinos) y otras destinadas a la mejora de la salud (Yoga, Taichi).

También se ha ofertado la posibilidad de realizar actividades físicas en el medio natural como, excursiones de Raquetas de Nieve y Esquí Alpino. Esta última actividad se ofertó a través del acuerdo de colaboración firmado con la Fundación Caja Rioja.

Estas actividades se desarrollan principalmente en tres cuatrimestres (octubre-febrero, febrero-mayo, junio-septiembre), ascendiendo las inscripciones a un total de **822** sin contar las actividades del tercer cuatrimestre que se encuentran en estos momentos en pleno desarrollo. Esta cifra corresponde a inscripciones realizadas por actividad en un período no superior a un cuatrimestre.

De este total de inscripciones el colectivo mayor lo representan los Alumnos con un 78.60% del total seguidos de los Exalumnos con un 14.19% y del PAS/PDI (Administración y Servicios y Profesorado) con un 6.57% quedando tan sólo un 0.64 % para otros colectivos como son el personal de Contratas o los Familiares del PAS/PDI (hijos, conyuge y pareja de hecho).

Centrándonos en los ingresos obtenidos por estas actividades, fundamentalmente las del programa de Recreación que son las que representan el mayor volumen (38 euros cuota cuatrimestral y 66 cuota anual) ascienden a 16.190,50 euros que, teniendo en cuenta tan sólo los gastos de profesorado y seguros, no llegan a cubrir el coste producido por las mismas.

A continuación se detallan las estadísticas de las actividades de Recreación tanto en lo referente a las inscripciones realizadas como al balance Ingresos-Coste de las mismas.

RECREACIÓN CURSO 02/03 INSCRIPCIONES

INSCRIPCIONES																								
nº	actividad	Día	Horario	TOTAL					ESTUDIANTES				PAS/PDI				EX ALUMNOS				OTROS			
				Anual	1º Cuatri.	TOTAL 1º c-	2º Cuatri/VER	TOTAL 2º c-	TOTAL	Anual	1º Cuatri.	2º Cuatri/VER	TOTAL	Anual	1º Cuatri.	2º Cuatri/VER	TOTAL	Anual	1º Cuatri.	2º Cuatri/VER	TOTAL	FAM. 1º/CONT.		
																							Anual	Cuatrim.
1	AEROBIC G1	L Y X	8:00-8:45	11	2	13	2	13	26	8	2	2	20	0	0	0	0	3	0	0	6			
2	AERÓBIC G2	L Y X	18:30-19:15	8	3	11	7	15	26	7	3	6	23	0	0	0	0	1	0	1	3			
3	AERÓBIC G3	L Y X	19:15-20:00	19	12	31	4	23	54	18	12	4	52	0	0	0	0	1	0	0	2			
4	AERÓBIC G4 *	M Y J	19:30-20:15	10	22	32	12	22	54	7	19	8	41	0	0	0	0	2	3	4	11	1		2
5	AERÓBIC G5	M Y J	20:15-21:00	20	8	28	5	25	53	15	7	5	42	2	0	0	4	3	1	0	7			
6	GAP	M Y J	21:00-21:45	14	5	19	5	19	38	12	4	5	33	0	0	1	1	2	0	0	4			
7	FITNESS MANTEN	L Y X	19:00-20:00	4	6	10	4	8	18	1	4	2	8	1	2	2	6	2	0	0	4			
8	GRUPO ENTREN.	M Y J	20:00-21:00	9	9	18	5	14	32	8	8	4	28	0	1	1	2	1	0	0	2			
9	FR BÁDMINTON	L Y X	19:45-20:45	6	1	7	0	6	13	5	1	0	11	1	0	0	2	0	0	0	0			
10	AIKIDO*	M Y J	20:00-21:00	4	1	5	0	4	9	3	1	0	7	0	0	0	0	1	0	0	2			
11	TAICHI	M Y J	8:00-8:45	6	3	9	6	12	21	1	3	4	9	3	0	1	7	2	0	1	5			
12	YOGA	L Y X	20:15-21:45	11	2	13	3	14	27	2	2	1	7	2	0	1	5	7	0	0	14		1	1
13	BAILES SALÓN	L Y X	21:00-22:00	17	7	24	6	23	47	14	5	5	38	2	0	0	4	1	2	1	5			
14	RITMOS LATINOS	L Y X	20:00-21:00	22	9	31	5	27	58	21	9	5	56	0	0	0	0	1	0	0	2			
15	ACTIVIDAD L			0	0	0	0	0	0	0	0	0	0	0	0	0	0	0	0	0	0			
TOTAL				161	90	251	64	225	476	122	80	51	375	11	3	6	31	27	6	7	67	1	1	3
				476					375				31				67				3			

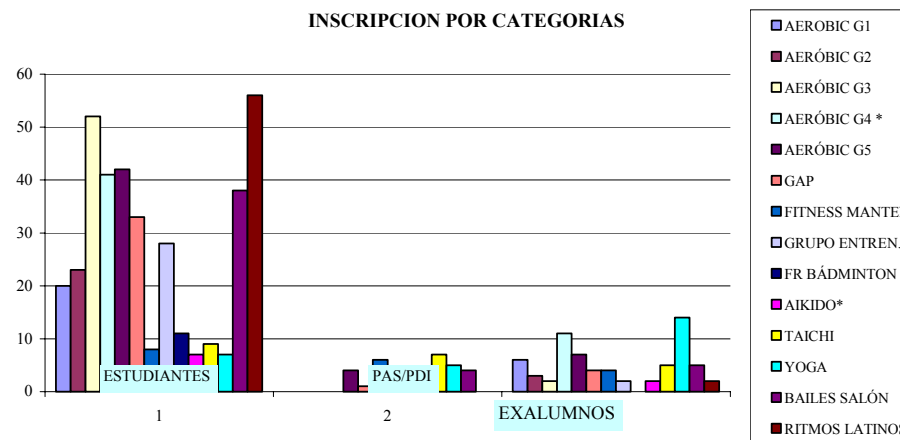
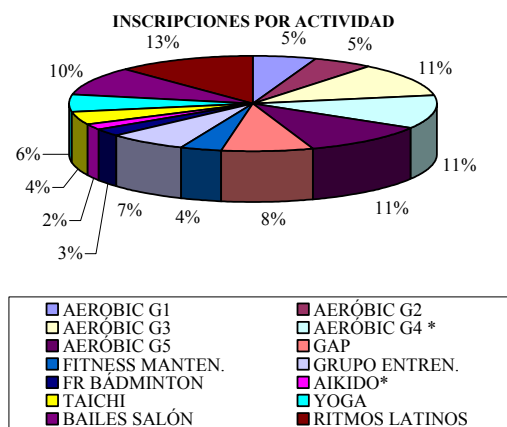

2.3. SERVICIOS

También se ofrecieron servicios de **Asesoramiento Técnico Deportivo** dirigidos por un licenciado



en el itinerario de rendimiento en Ciencias de la Educación Física y Deporte. Este asesoramiento se basó fundamentalmente en la forma más adecuada para el uso de las instalaciones de la Sala Fitness en cuanto a la ejecución de ejercicios y la planificación de entrenamientos. En concreto a 165 deportistas participaron de este programa.

El coste de este Servicio asciende a 6744.70 euros, siendo un servicio gratuito para los usuarios suscritos a los Servicios Deportivos y con un coste de 1.50 para el resto.

Este servicio se ha visto mejorado en la actualidad por la reciente adquisición de nuevo equipamiento para la Sala

Fitness gracias a la aportación realizada por Caja Rioja.

Se prestó también el **Servicio de Fisioterapia y Rehabilitación** dispensado por un profesional de la Asociación Española de Fisioterapeutas.

El trabajo está destinado no sólo a la mejora general de la salud sino también, en coordinación con el Asesor Técnico Deportivo, a los programas de Rehabilitación. El precio de estos servicios para el usuario es de 9.02 euros para la sesión de Asesoramiento (reconocimiento anterior a la práctica del deporte) y de 15.03 euros la sesión de Tratamiento para los usuarios suscritos a los Servicios Deportivos y de 10.52 y 17.13 respectivamente para aquellos que no poseen esta suscripción.

El número de sesiones atendidas durante este curso asciende a 33 y el coste del servicio a 721.10 euros

También se ha utilizado este servicio para la recuperación de los deportistas participantes en las distintas fases de los Campeonatos de España Universitarios de forma gratuita para los mismos.

2.4. TORNEOS SOCIALES

A estos Torneos pueden acceder todos los colectivos ya mencionados anteriormente (alumnos, PAS/PDI, Exalumnos, etc)

La oferta se centro en modalidades tanto de deportes de equipo como individuales (Torneo de Fútbol Sala PDI-PAS, fútbol 7, Fútbol Sala, Bádminton Mixto, Frontenis, Tenis, Pelota.....) hasta un total de 9 modalidades deportivas y un total de 369 participantes, disputándose un total de 272 partidos.

Se ha observado un crecimiento en el número de participantes sobre el total del curso anterior siendo las inscripciones de este año un 62% mayor

2.5. CAMPEONATO UNIVERSITARIO DE LA RIOJA

En el Campeonato Universitario de La Rioja, al que sólo accede el colectivo de alumnos, se disputaron 616 encuentros en modalidades deportivas tanto de equipo como individual (Fútbol 11, Fútbol Sala, Baloncesto, Tenis, Bádminton, Squash...) en un total de 9 modalidades con un total de 603 participantes.

Se ha observado un crecimiento en el número de participantes sobre el total del curso anterior siendo las inscripciones de este año un 22% mayor

Tanto en este caso como en el de los Torneos Sociales ocurre igual que con las actividades de Recreación, ya que los ingresos producidos por los mismos (cuota de inscripción de Equipo e Individual, que en el caso del Campeonato Universitario están exentos de pagar los alumnos que hayan suscrito los Servicios Deportivos) no alcanzan para cubrir los costes producidos por la organización de los mismos en conceptos tales como arbitrajes, instalaciones, material, coordinación, equipaciones, etc.

En las tablas que aparecen a continuación se pueden observar las estadísticas correspondientes a las inscripciones en las distintas modalidades deportivas, así como el balance Ingresos-Coste de cada una de las mismas.

COMPETICIÓN U.R. CURSO 2002 / 03 INSCRIPCIONES

CAMPEONATO UNIVERSIDAD DE LA RIOJA

	EQUIPOS	Nº PARTICIP.	Nº PARTIDOS	
FÚTBOL-SALA	27	282	104	
FÚTBOL-11	10	169	55	
BALONCESTO	6	62	33	
VOLEIPLAYA	8	16	20	
SQUASH		6	10	
BÁDMINTON MASC.		10	50	
BÁDMINTON FEM.		10	50	
TENIS DE MESA		23	268	
AJEDREZ		11	26	
CAMPO A TRAVES		14	0	
TOTAL		51	603	616

C.U.R. EQUIPOS/PARTICIPACIÓN

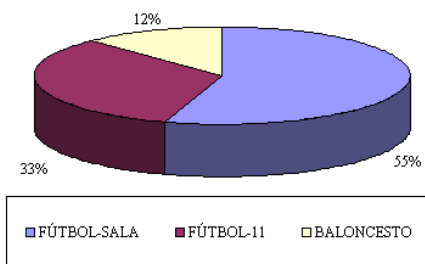

C.U.R. INDIVIDUAL/PARTICIPACIÓN

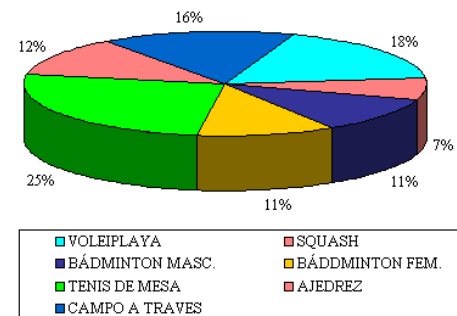

TORNEOS SOCIALES

	EQUIPOS	Nº PARTICIP.	Nº PARTIDOS
FÚTBOL-7	11	118	55
F-S PAS/PDI	3	30	19
FÚTBOL-SALA	13	130	51
BÁDMINTON PAR.	5	10	20
TENIS MASCUL.		7	25
TENIS FEMEN.		4	10
FRONTENIS PAR.	28	56	68
FRONTENIS IND.		6	10
PEL. MANO PAR.	4	8	14
TOTAL	64	369	272

T.S EQUIPOS/PARTICIPACIÓN

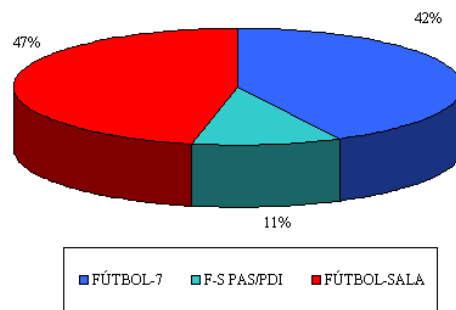

T.S INDIVIDUAL/PARTICIPACIÓN

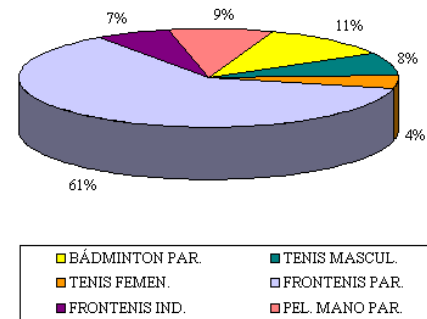

2.6. CAMPEONATOS DE ESPAÑA UNIVERSITARIOS

La UR participó, al igual que en años anteriores, en los Campeonatos de España Universitarios (en adelante CEU) convocados por el CSD tanto en modalidades de deportes de equipo, como en deportes individuales.

La UR compitió en las Fases Interzonas de las modalidades de deportes de Equipo en el grupo I y organizó los encuentros correspondientes a las modalidades de Balonmano Masculino, Baloncesto Masculino y Voleibol Femenino con un total de 142 participantes integrados en 4 universidades (Universidad de La Rioja, Universidad Pública de Navarra, Universidad de Navarra, Universidad de Valencia, Universidad Politécnica de Valencia)

Se realizó un trabajo previo a la participación que se materializó en el programa denominado de **Tecnificación Deportiva** donde participaron un total de 112 deportistas.

Se apostó por una mayor cualificación por parte de los técnicos; un mayor volumen de entrenamientos y se exigió una mayor nivel de los deportistas. Este programa, que era gratuito para los asistentes al mismo, representó un coste de 3672.39 euros

En el resto de modalidades deportivas la selección se realizó según los requerimientos del Reglamento Técnico de los CEU. Se les facilitó material e instalaciones y la preparación para el campeonato la incluyó cada deportista en su planificación anual.

En total participaron 141 universitarios con lo que aumenta alrededor de un 4% distribuidos en las siguientes modalidades:

FUTBOL 11	17
F. SALA FEMENINO	12
F. SALA MASCULINO	11
BALONCESTO FEMEN.	8
BALONCESTO MASC.	12
BALONMANO	13
VOELIBOL FEMENINO	8
VOELIBOL MASCULINO	12
RUGBY	14

VOLEY PLAYA FEM.	2
TENIS DE MESA	4
JUDO	6
BADMINTON	6
TAEKWONDO	3
CAMP. TRAVÉS	5
ATLETISMO	3
AJEDREZ	3
GOLF	1
ESQUI DE FONDO	1

El esfuerzo de estos deportistas queda reflejado en la consecución de diversas medallas

Medalla de oro (3)	Deportes de Invierno	Campeonato de Cataluña Universitario
Medalla de oro	Atletismo Masculino	Campeonato de España Universitario
Medalla de plata	Atletismo femenino	Campeonato de España Universitario
Medalla de bronce	Taekwondo masculino	Campeonato de España Universitario
Medalla de bronce	Taekwondo masculino	Campeonato de España Universitario
Medalla de oro (2)	Orientación masculino	Nacional de Orientación

El coste total de este programa tanto a nivel de organización como de participación (Tecnificación y participación propiamente dicha) asciende a 44010.68 euros distribuidos fundamentalmente en los siguientes conceptos:

TECNIFICACIÓN	3672,39
ASISTENCIA	1231,44
EQUIPACIONES	11268,67
DESPLAZAMIENTOS	4911,94
ALOJAMIENTO	9217,33
MANUTENCIÓN	4436,11
ORGANIZACIÓN	3357,06

2.7. CLUB DEPORTIVO

En la Agrupación Deportiva Universidad de La Rioja 57 deportistas federados estuvieron compitiendo a lo largo del año.

Nº de licencias deportivas

SECCIONES			
VOLEIBOL	ORIENTACIÓN	BALONC.FEM.	BALONC.MAS.
12	17	14	14
57			

En cuanto a la participación en liga regular se obtuvieron los siguientes resultados:

- Baloncesto femenino: Categoría Territorial- séptimo puesto
- Baloncesto masculino: : Categoría Territorial- quedó eliminado SEMIFINALES
- Voleibol masculino: 2ª División Nacional - quinto puesto.

- Orientación: Liga Norte y 2ª Nacional
Liga Nacional: dos medallas de oro en larga distancia y Sprint
Alfonso Bustillo segundo en Categoría Elite

Se estudia la posibilidad de ampliación de la agrupación con nuevas secciones de Judo, Fútbol y Fútbol Sala

El coste que representa la Agrupación Deportiva asciende aproximadamente a unos 15 000 euros distribuidos en diversos conceptos como son Inscripción y licencias, Arbitrajes, Desplazamientos, etc.

2.8. EVENTOS ESPECIALES

Entre las actividades desarrolladas en el “Cuatrimestre Cero” se realizó la proyección de una presentación en formato PowerPoint de las distintas actividades y competiciones que podrían resultar de interés para los alumnos, presentando al Servicio de Actividades Deportivas y al Polideportivo Universitario. A continuación los alumnos podían exponer aquellas ideas, sugerencias o consultas que creían oportunas sobre los temas tratados.

En otros aspectos más lúdicos y coincidiendo con la clausura del curso académico 2002 y el inicio del nuevo, se celebraron distintas pruebas como recorridos en quads, Tiro con Arco, Tetramaratón, Aeróbic con una fluida participación (240 participantes).

La Universidad a través del Servicio de Actividades Deportivas se ha preocupado de afianzar y mantener el impulso dado al deporte de la Orientación organizando la II Carrera de **Liga Norte** en el término Municipal de Calahorra el día 1 de junio. Esta prueba se hizo coincidir con la **quinta Edición de “Carrera de Orientación Universidad de La Rioja”**. En total 107 deportistas entre populares y federados pudieron disfrutar de una jornada en contacto con la naturaleza. En esta misma línea, para hacer una promoción en el deporte base la UR ha organizado los **Segundos Juegos Escolares de Orientación** en colaboración con la Comunidad Autónoma, que ha constado de tres pruebas que se han celebrado en el Parque de La Grajera, Parque del Ebro y la final coincidiendo con la prueba de Liga Norte.

También se han celebrado durante el mes de junio las Primeras Jornadas de Trabajo para Técnicos y Entrenadores en el Deporte Universitario con un total de 21 participantes, representantes de deportistas, federaciones, entrenadores y técnicos. Esta alta participación ha proporcionado una visión global y enriquecedora que, sin duda, beneficiará la próxima planificación y el posterior rendimiento de los deportistas.

3. CUADRO RESUMEN FINAL Y COMPARATIVA CON EL 2001/02

.-Nº DE INSCRITOS/PARTICIPANTE DURANTE EL CURSO 2002/03 (por programas)

RECREACIÓN	AIRE L.	TEC.DEPORT.	ASESOR TEC	C.U.R	C.E.U	TOR. SOCIALES	EVENTOS*	D. FEDERADO	TOTAL
476	350	112	165	603	141	369	368	57	2641

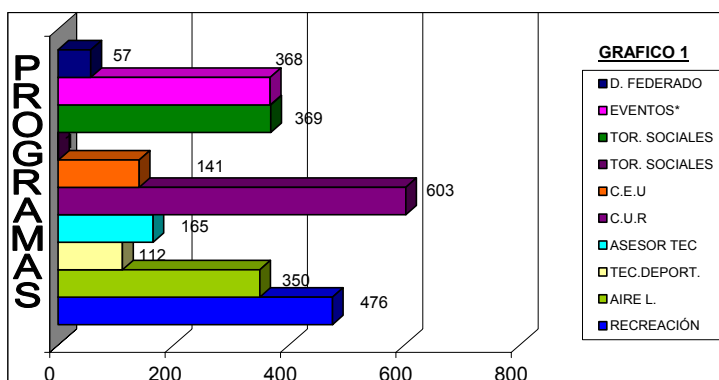

.-COMPARATIVA % CON RESPECTO AL CURSO 01/02 (por programas):

RECREACIÓN	AIRE L.	TEC.DEPORT.	ASESOR TEC	C.U.R	C.E.U	TOR. SOCIALES	EVENTOS *	D. FEDERADO
-22,09	629,17	-12,50	-27,31	22,81	3,68	62,56	-24,90	-9,52

COMPARATIVA % RESPECTO CURSO 01/02 (sobre totales):	8,33 %
---	---------------